



2017



LE MOT DU MAIRE

Chers Breuilaufaises et Breuilaufais, le conseil municipal et moi-même vous proposons comme chaque année la lecture de notre gazette. Elle permet de faire le bilan de l'année écoulée et de vous présenter les projets pour l'année 2017.

Nous poursuivons notre feuille de route de 2014 et nous voilà à mi-mandat.

Notre action pourrait aller plus vite, mais nous nous confrontons toujours au même souci, notre capacité d'investissement limitée.

Les solutions existent au travers d'une communauté de communes assurant des compétences telles que l'assainissement, la voirie, l'entretien de chemins, office de tourisme, etc... et par le regroupement des communes en commune nouvelle. Le regroupement permet de mutualiser les moyens et d'avoir des capacités d'investissement plus importantes.

Nous sommes dans un département aidé par notre Conseil Départemental. Pour 2017, il a augmenté son budget pour soutenir les projets des communes. Je remercie le Président du Conseil Départemental et les élus départementaux pour leur soutien. Nous ne manquerons pas de solliciter cette aide pour notre projet de la salle des fêtes ainsi que les autres financeurs (Etat, UE, Région, réserve parlementaire). Plus la part restante à la charge de notre commune sera faible et plus nous serons en mesure de concrétiser le projet.

Suite à l'acquisition d'un nouveau terrain Rue Yves Montand, nous avons lancé une étude pour déterminer le nombre de lots à construire. L'objectif est de maintenir notre population à 150 habitants.

Depuis le 1^{er} janvier 2017, notre nouvelle communauté de communes est créée: **ELAN**
E pour Elan, **L** pour Limousin, **A** pour Avenir et **N** pour Nature.

ELAN est née de la fusion des communautés de communes de Porte d'Occitanie (Bessines), MAVAT (Ambazac) et AGD.

L'année 2017 va être riche de réflexions, de mises à plat et de mises en œuvre des compétences avec comme objectif l'intérêt général des habitants d'ELAN.

Chaque année, j'évoque le projet de la RN 147. Cette année, je peux dire que le travail des élus avance dans le bon sens : enfin un contrat de plan Etat-Région qui acte le financement d'un premier tronçon de 2x2 voies de Couzeix à Nieul. Le Conseil Départemental participe aussi au financement malgré sa non-compétence ainsi que l'Agglomération Limoges-Métropole.

Ces derniers temps, Breuilaufa n'échappe pas au ressenti de la société actuelle : morosité, incertitude, incompréhension, tension, etc... Il a toujours fait bon vivre dans notre commune, il est important que chacun retrouve ce bien-être et garde un esprit de solidarité.

Dans les prochaines semaines, nous devons voter pour les présidentielles et les législatives. Soyons vigilants à la manipulation médiatique et son influence....

Le Maire,
Franck MAITRE



Gazette n°7 – mars 2017

Sommaire

Les travaux



Communauté de Communes



Vie associative



Projets 2017



Les manifestations



ETAT CIVIL

Etat civil depuis la gazette n°6 de mars 2016

Décès : Mme Reliat, notre doyenne, nous a quitté.

Naissance : Timéo Blanchard

Baptême : /

Mariage : Melle Elsa Michelet et M Frédéric Labussière,
toutes nos félicitations aux jeunes mariés.



État civil

Bienvenue aux nouveaux habitants :

M MME BLANCHARD et leur fils Timéo,

M MME FAURE et leurs enfants Audrey et Louis

M Thierry LEGER et MME Christine VIDAL

M Matthieu LATOUILLE et Mme Jessica BOIJOUX et leur petite fille Maëline.

La commune remercie les nouveaux habitants de bien vouloir s' adresser à la mairie pour les démarches administratives (liste électorale, recensement, etc...).

QUE S'EST-IL PASSE EN 2016 ?

Signalétique

Les travaux ont été effectués en 2016 par l'entreprise PSR, M.VERGNAUD pour un montant de 3 271,00 € TTC ; Ils comprennent :

- les panneaux directionnels
- les marquages au sol pour la création de la place handicapés, un stationnement interdit sur la place de l'Église, le rafraîchissement du Stop « rue Saint-Jean » et les Cédez-le-passage sur la route de Virat et de Brétignolles.

Le Conseil Départemental a attribué une subvention s'élevant à 1 200,00 €.



Auberge

L'entreprise PIOFFRET a réalisé :

- Un démoussage de la toiture ,
- Une grille d'écoulement des eaux devant la porte d'entrée du restaurant pour un montant global de 1 425,00 € TTC.



QUE S'EST-IL PASSE EN 2016 ? suite...**HISTOIRE DE CHEMINS****Chemin de La Cure**

L'entreprise SAVIGNAT a réalisé le curage, l'empierrement et la pose de drains dans le nouveau chemin de La Cure pour la somme de 2 446,00 € TTC. Les travaux ont permis de remettre en valeur une partie d'un ancien chemin qui n'était plus utilisé et d'une fontaine. Nous aurons une réflexion à mener sur un circuit des fontaines avec leur mise en valeur.

**Sentier du Bois Aux Fées**

Le sentier du Bois Aux Fées est inscrit au P.D.I.P.R. (Plan Départemental des Itinéraires de Promenade et de Randonnée).

Daniel HEUDES et Michel CLEMENT ont reçu une formation de balisage des chemins qu'ils mettront en œuvre d'ici le mois de juillet pour flécher l'itinéraire du sentier du Bois Aux Fées. Nous avons des retours positifs des randonneurs qui empruntent notre sentier. Il fait parti des atouts touristiques de notre commune.

Achat d'un terrain

La commune a fait l'acquisition d'un terrain (rue Yves Montand) d'une surface de 1300 m² pour 5000 € hors frais de notaire, lesquels ont été partagés pour moitié entre le vendeur et l'acheteur.

La Mairie a demandé à l'ATEC un plan d'aménagement pour la création de lots à construire. Si vous avez connaissance de jeunes couples à la recherche de terrain pour construire, faites leur passer le message.



QUE VA-T-IL SE PASSER EN 2017 ?

Le projet de la SALLE DES FETES :

En novembre 2016, la commune a lancé une consultation publique pour missionner un architecte sur notre projet de réhabilitation et extension de la salle des fêtes.

Après analyse, l'architecte M Jean-Luc FOUGERON de Rochechouart a présenté la meilleure offre.

La Mairie l'a missionné pour l'établissement d'une esquisse et d'une estimation financière.

En janvier 2017, il a remis son étude sur plans graphiques et images 3D ci-dessous, que le conseil municipal a validée : c'est sur cette base qu'il va pouvoir établir une estimation financière de l'opération.

Vue en 3D

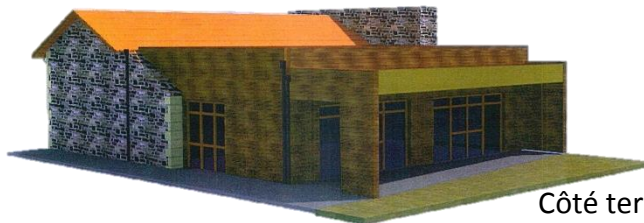

Côté terrain de tennis

Pour des questions de sécurité (accès des secours) et d'accessibilité aux Personnes à Mobilité Réduite (PMR), il est envisagé de supprimer le terrain de tennis.

Plan d'aménagement intérieur

Côté rue

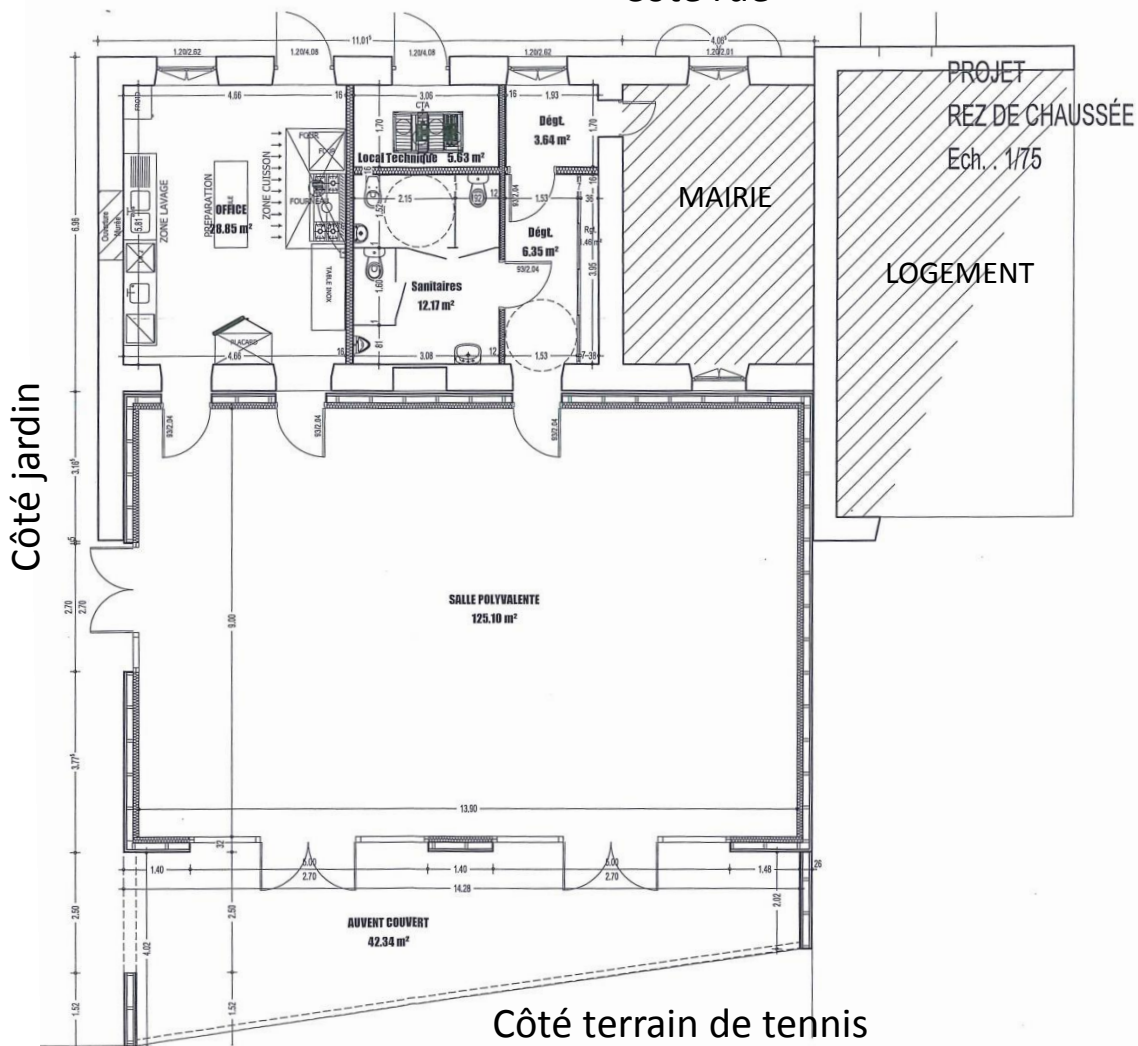

LA REFORME AGRICOLE

Sur le plan agricole, notre commune a fait partie de celles remises en question sur son classement en zone défavorisée par l'Union Européenne.

La conséquence était directe et forte pour les agriculteurs éleveurs à compter de 2018.

Les communes ont soutenu l'action engagée par la profession agricole avec l'appui de notre Députée et nos Sénateurs auprès du Ministre de l'Agriculture pour défendre le maintien du classement en zone défavorisée des communes concernées dans le département, action qui a permis de maintenir Breuilaufa et les autres communes en zone défavorisée.

ASSAINISSEMENT AUTONOME

L'agence de l'eau LOIRE BRETAGNE a signé une convention avec la communauté de communes ELAN qui va permettre de financer la mise aux normes des installations d'assainissement autonomes aux particuliers. Il faut s'assurer auprès d'ELAN de l'éligibilité aux dispositifs d'aides. Et si vous êtes éligibles aux aides, il faut faire la demande d'aide avant de réaliser les travaux, sinon vous perdez le bénéfice de l'aide. Je pense qu'il serait intéressant de faire une opération groupée et nous vous proposerons une réunion d'information sur le sujet.

VIE QUOTIDIENNE

Départ à la retraite de JOSETTE

Après plus de 24 ans de bons et loyaux services, notre secrétaire de mairie est partie pour une retraite méritée.

Son remplacement est assuré par Natacha NANAIX, complétant ainsi son poste de secrétaire à la Mairie de Chamborêt.

Josette et Natacha ont travaillé en binôme en février pour assurer la passation de poste.

Depuis le 13 Mars 2017, **les horaires d'ouverture de la Mairie sont modifiés** :

- Lundi après-midi : 14h/18h
- Mercredi matin : 8h/12h
- Vendredi après-midi : 14h/18h

Nous souhaitons une belle retraite à Josette et la bienvenue à Natacha.

Les écoles primaires

Depuis la rentrée scolaire en septembre 2016, les directions des écoles ont changé.

- Chamborêt : MME Valérie LAURENT a remplacé MME Nicole DESGRANGES (partie à la retraite)
- Vaulry : MME Sandra VIGNERIE

Divers

La propreté est la première image qu'un village offre à ses habitants et à ses visiteurs.

Si, à Breuilaufa, le **cadre de vie est naturellement exceptionnel**, il est important de le préserver et l'embellir. Nous avons constaté la divagation d'animaux qui nuisent à cette propreté. Je rappelle que la divagation des animaux est interdite. Il faut aussi être vigilant aux aboiements de nos chiens, qui deviennent gênants quand ils sont répétitifs.

LES ENCOMBRANTS : Ne pas oublier de s'inscrire pour le ramassage des encombrants auprès de la mairie.

L'ECO-POINT : RAPPEL : le site de l'éco-point est un site de tri et non de dépôt d'ordures ménagères et d'encombrants.

COMMUNAUTE DE COMMUNES - ELAN

La nouvelle communauté de communes issue de la fusion entre AGD, MAVAT et PORTE D'OCCITANIE est née depuis le 1er janvier 2017 : elle est baptisée **ELAN** pour **Elan Limousin Avenir Nature**.

ELAN regroupe **24 communes** au total : Ambazac, Bersac-Sur-Rivalier, Bessines-Sur-Gartempe, Breuilaufa, Chamborêt, Compreignac, Folles, Fromental, Jabreilles-Les-Bordes, La Jonchère-Saint-Maurice, Laurière, Le Buis, Les Billanges, Nantiat, Nieul, Razès, Saint-Jouvent, Saint-Laurent-Les-Eglises, Saint-Léger-La-Montagne, Saint-Priest-Taurion, Saint-Sulpice-Laurière, Saint-Sylvestre, Thouron, Vaulry.

Cette nouvelle communauté de communes compte près de **28 000 habitants**, juste derrière la communauté d'agglomération Limoges métropole.

Le siège d'ELAN est situé 13 Rue Gay Lussac, 87240 Ambazac.

Après le transfert à l'identique des compétences de chaque communauté de communes fusionnées,

la nouvelle équipe travaille maintenant sur l'harmonisation des compétences par priorités :

Organisation des services, les représentations au sein des différentes commissions et syndicats, la mise en place des commissions d'ELAN, les ordures ménagères, 1^{er} budget, contrat de ruralité, etc...

Le 8 janvier, ont été élus **le Président et ses Vice-Présidents** :

- Président : Bernard Dupin - Saint Priest Taurion
 1er vice président : Marina Vergnoux - Ambazac
 2ème vice président : Alain Auzemery - Bessines sur Gartempe
 3ème vice président : Nathalie Roche - Nantiat
 4ème vice président : Pierre Vallin - Compreignac
 5ème vice président : Jean-Jacques Faucher - Saint Jouvent
 6ème vice président : Jeanine Lafarge - Les Billanges
 7ème vice président : Franck Maltre - Breuilaufa
 8ème vice président : Gérard Roumilhac - St Laurent les Eglises
 9ème vice président : Jean-Marc Legay - Razes
 10ème vice président : Jean -Jacques Duprat - Chamborêt
 11ème vice président : Jean-Marie Horry - La Jonchère-Saint Maurice
 12ème Vice président : Jean-Michel Bertrand – Bersac sur Rivalier



LE COIN DES ASSOCIATIONS

LES AMIS DE BREUILAUF



LE MOT DU MAIRE

« L'année 2016 a été une nouvelle fois riche d'animation avec l'organisation du Buis Blues Festival. Je remercie les bénévoles assidus pour leur dévouement et l'image positive que vous véhiculez de votre commune. Je vous invite à rejoindre les Amis de Breuilaufa.

Le bureau est constitué de :

Président : Benoît MAZEAU, Vice-Présidente : Françoise BOYER,
Trésorière : Laurence LEBRAUD, Trésorier adjoint : Daniel BIARNEIX,
Secrétaire : Nathalie COURBEIX, Secrétaire adjointe : Pascale BRUNET

Le 27 janvier dernier, a eu lieu l'Assemblée Générale du comité des fêtes "Les Amis de Breuilaufa".

Le nouveau programme a été dévoilé.

Le Calendrier des manifestations 2017

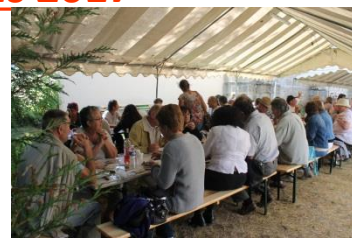

2 Avril 2017 : Ouverture de la pêche aux étangs du Gôt

17 Avril 2017 : Randonnée pédestre et vélo
(au profit de «L'oxygène pour Elise»)

27 Mai 2017 : Fêtes des Voisins

11 Juin 2017 : Concours de pêche aux étangs du Gôt

25 Juin 2017 : Voyage à l'Île de Ré

20 Août 2017 : vide grenier + marché de Producteurs de Pays

16 Décembre 2017 : Noël des enfants



Autre date à retenir :

2 Décembre 2017 : Fête de la Lumière



LE COIN DES ASSOCIATIONS *suite...*

LE CLUB DES AINES :

Club **ENTRE N'AUTREI BREUILAUFVA-VAULRY**

Le programme 2017

Outre les réunions mensuelles,

Samedi 8 avril : Sortie de printemps (Tapis- rouge)

Dimanche 23 avril : Loto Vaulry

Du 1er mai au 6 mai 2017 : voyage à la COSTA BRAVA

Samedi 10 juin : Repas de printemps à Taillac

Samedi 16 septembre : Journée fruits de mer à ROYAN

Samedi 7 octobre : Repas d'automne à Vaulry

Samedi 18 novembre : Repas de fin d'année à Breuilaufa

LE CLUB CYCLO-GYM de BERNEUIL – SAINT JUNIEN LES COMBES – BREUILAUFVA :

Le bureau est constitué de :

Présidente : Eliane BOYER, Vice-Présidente : Martine DINCQ

Trésorier : Ludovic CHAT, Trésorière-adjointe : Régine BOUYAT

Secrétaire : Corinne LAJARIGE, Secrétaire-adjointe : Patricia RIVAUD

Toutes les semaines :

Séance de gym : tous les vendredis à 20h à la salle des fêtes de Breuilaufa

Circuit vélo : tous les dimanches à partir de 9h l'hiver, 8h30 l'été, RDV place de la Poste à Berneuil.

L'ASSOCIATION DE CHASSE – ACCA DE BREUILAUFVA :

Le bureau est constitué de : Président : Benoît GRAVELAT tél 06 30 97 14 79

Vice-Président : JL HURBE, Trésorier : J. BOYER, Trésorier-adjoint : D. MARTIN,

Secrétaire : JF BOYER.



MAIRIE DE BREUILAUFVA - 30 Rue Saint-Jean – 87300 Breuilaufa

Tel/fax : 05.55.53.30.90 mail : mairie.breuilaufa@wanadoo.fr

Site WEB : www.breuilaufa.a3w.fr